



Vip e-SMS Desktop

Upute za korištenje

Uvod	4
Zahtjevi	4
Podrška za Unicode	4
Instalacija	5
Registracija	6
Slanje SMS poruke	7
Broj znakova	8
Raspored slanja poruka	8
Odabir primatelja iz Windows adresara (Kontakti)	8
Stvaranje novog kontakta	8
Brza pretraga imena kontakta	9
Odlazne poruke	9
Slanje MMS poruke	9
Jednostavni MMS	10
Napredni MMS	12
Mapa Odlazne poruke	13
Pregled mape Odlazne poruke	13
Pregled poruke	13
Uređivanje i ponovno slanje poruke	14
Brisanje poruka iz mape Odlazne poruke	14
Mapa Poslane poruke	14
Pregled mape Poslane poruke	14
Pregled poruke	14
Uređivanje i prosljeđivanje poruke	14
Brisanje poruka iz mape Poslanih poruka	14
Alatna traka Internet Explorer-a	14
Korištenje alatne trake Vip e-SMS-a	14
Pristupni izbornik	15
Opcije	15
Deinstalacija	15

Uvod

Hvala Vam na odabiru Vip e-SMS-a. Vip e-SMS omogućuje Vam slanje SMS (tekstualnih) i MMS (multimedijskih) poruka s osobnog računala s instaliranim operativnim sustavom Microsoft® Windows® na bilo koji mobilni telefon diljem svijeta.

Ovaj vodič će Vam pomoći kod prvog susreta s Vip e-SMS-om, od instalacije do upoznavanja s većinom opcija. Prikazi i ikone prikazane u ovim Uputama mogu imati drugačiji izgled u operativnom sustavu Windows Vista.

Zahtjevi

Vip e-SMS koristi internet za slanje poruka te je stoga potrebna internetska veza. Nema nikakvih ograničenja brzine veze, a modemska veza bit će jednako dobra kao i LAN veza.

Kako biste instalirali Vip e-SMS dodatak za Microsoft® Outlook Express®, morate imati instaliran Outlook Express. Inačica programa mora biti Microsoft® Outlook Express® 5.0, 5.5 ili 6.0.

U operativnom sustavu Windows Vista, program Windows Mail zamijenio je Outlook Express.

Nadalje, morate imati Microsoft® Windows® 2000, XP (Home ili Professional) ili Vistu s Internet Explorer-om 6.0 ili 7.0 i aktivirani Active Desktop.

Podrška za Unicode

Vip e-SMS koristi hrvatski kao svoj lokalni jezik. To znači da pojedina slova možda neće biti ispravno prikazana ako **Regionalne i jezične mogućnosti** («**Regional and Language Options**») nisu postavljene sukladno tome. Ako hrvatska slova nisu ispravno prikazana u Vašoj Vip e-SMS aplikaciji, promijenite Regionalne postavke Vašeg računala tako da otvorite **Upravljačku ploču** («**Control Panel**») i dvaput kliknite na Regionalne i jezične mogućnosti («**Regional and Language Settings**»). U prozoru koji se pojavi kliknite na karticu **Dodatno** («**Advanced**») i odaberite **Hrvatski** («**Croatian**») iz padajućeg popisa jezika (*vidi sliku ispod*).

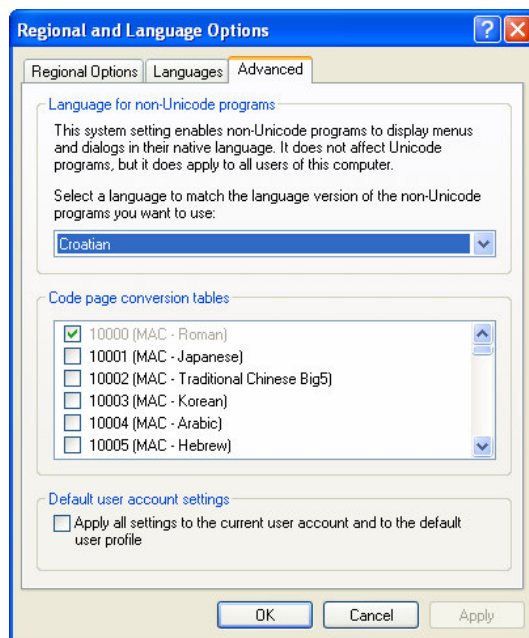

Instalacija

Ukoliko imate raniju inačicu Vip e-SMS-a instaliranu na Vašem računalu, preporučujemo Vam da istu prvo deinstalirate. Za informacije o deinstalaciji programa upućujemo Vas na poglavlje Deinstalacija.

Za instaliranje Vip e-SMS-a morate preuzeti instalacijsku datoteku na Vaše računalo.



Vip-e-SMS-desktop-4...

Pronađite instalacijsku datoteku na Vašem računalu i kliknite dvaput na nju. Kod pokretanja instalacije prikazuje se **početni zaslon**.

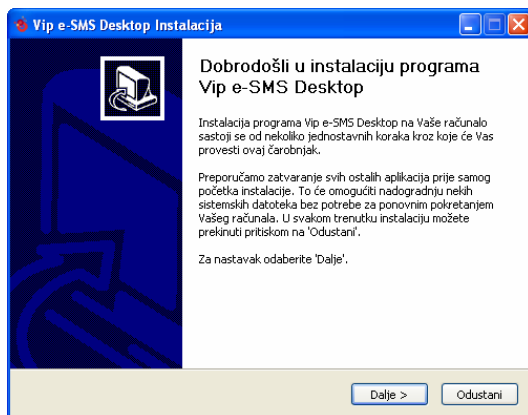

Kliknite na gumb **Dalje** za nastavak instalacije.

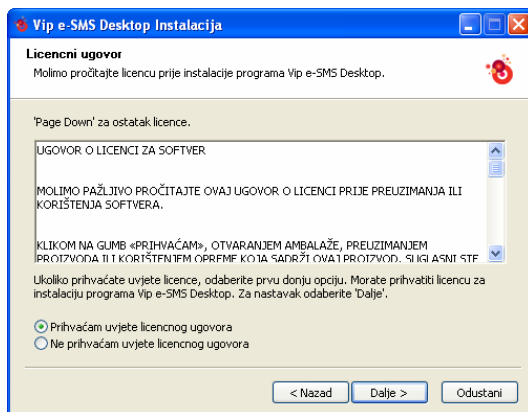

Prikazuje se **Licencni ugovor**; ako želite prihvatiti odredbe Ugovora, kliknite na **Prihvaćam uvjete licencnog ugovora**. Potvrdite odabir klikom na Dalje.

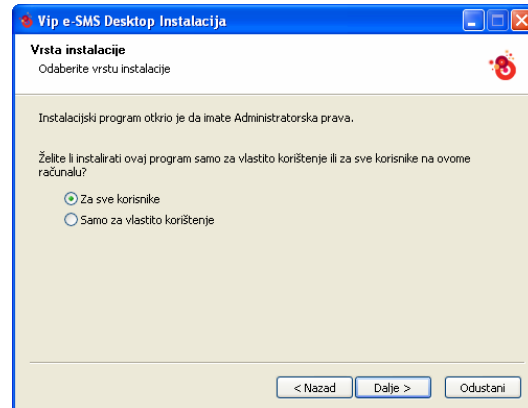

Gornji prozor bit će prikazan ukoliko posjedujete administratorska prava za Vaše računalo. Ovdje možete odrediti želite li instalirati Vip e-SMS za sve korisnike računala ili isključivo za vlastito korištenje. Potvrdite odabir klikom na Dalje.

U sljedećem prozoru možete odrediti Standardnu ili Prilagođenu instalaciju.

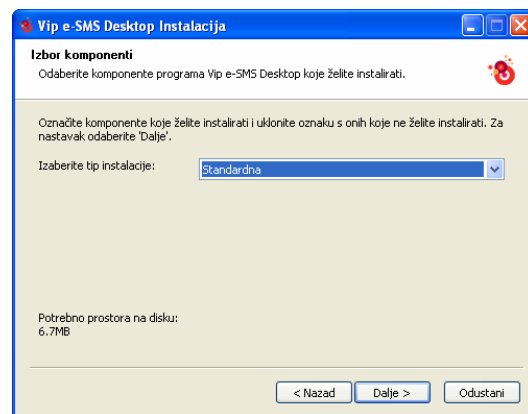

Standardna instalacija uključuje sve funkcije dok ćete, ako odaberete Prilagođenu instalaciju, imati mogućnost poništiti odabir nekih funkcija poput integracije u Outlook Express i/ili alatnu traku Internet Explorer-a.

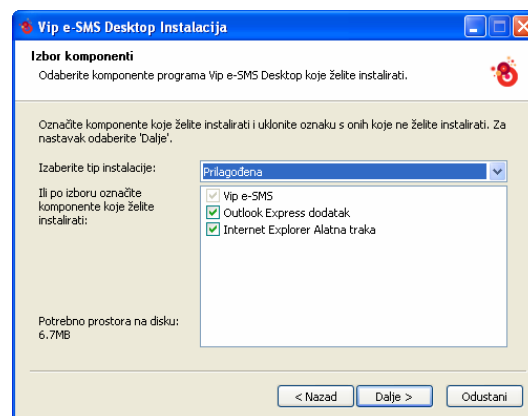

NAPOMENA: Ukoliko naknadno poželite instalirati funkciju čiji ste odabir bili poništili, morat ćete ponovno pokrenuti instalaciju Vip e-SMS-a.

Potvrdite odabir klikom na **Dalje**.

Registracija

Po dovršetku instalacije aplikacija se automatski otvara te se prikazuje zaslon **dobrodošlice** kako je prikazano u nastavku. U ovom trenutku možete nastaviti instalacijski program ili odabrati **Odustani** za izlazak iz zaslona **dobrodošlice**. Ako ne nastavite instalaciju odmah, zaslon dobrodošlice ponovno će biti prikazan u svakom od sljedećih slučajeva:

pri pokretanju aplikacije (u **izborniku Start** odaberite izbornik **Programi** i programsku grupu **Vip e-SMS Desktop**, zatim **Novi MMS** ili **Novi SMS**).

pri odabiru bilo koje opcije s popisa Vip e-SMS ikone u **paleti sustava (System Tray)** (u donjem desnom kutu Windows-a)

Klikom ili odabirom bilo koje opcije na Vip e-SMS alatnoj traci Internet Explorer-a

Na zaslonu **dobrodošlice**, kliknite na **Dalje** radi registracije.

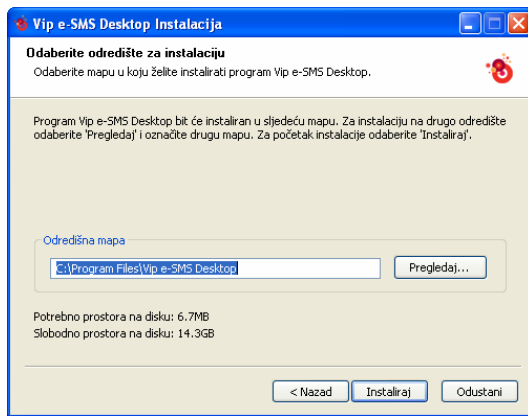

U sljedećem prozoru možete promijeniti mapu za instalaciju Vip e-SMS-a. Zadano mjesto za instalaciju je *C:\Program Files\Vip e-SMS Desktop*. Ukoliko želite promijeniti mapu, kliknite na **Pregledaj**, odaberite određenu mapu i kliknite na **Instaliraj** kako biste nastavili instalaciju.

Program za instalaciju sada instalira Vip e-SMS na Vaše računalo. Dijaloški okvir tijekom sljedećem bit će prikazan tijekom instalacije.

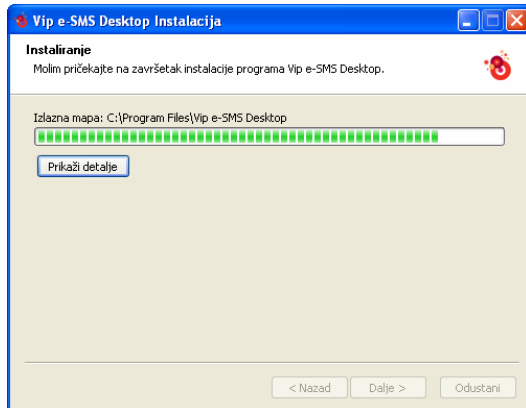

Po dovršetku instalacije, bit će prikazan sljedeći prozor.

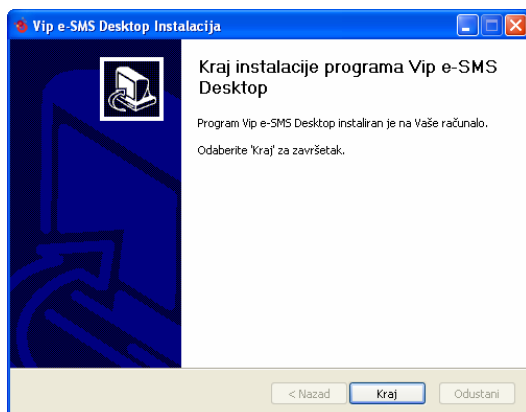

Kliknite na gumb **Kraj** kako biste dovršili instalaciju.

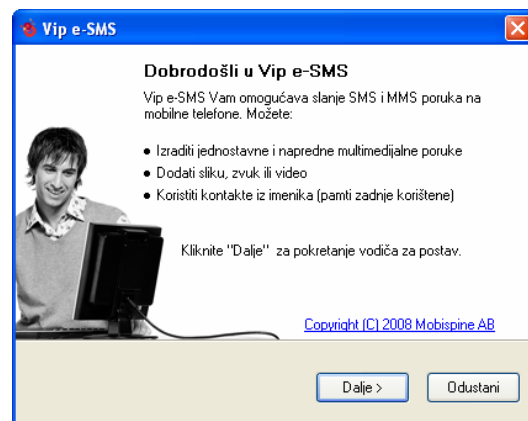

Izgled čarobnjaka Otvori račun može se razlikovati od ovog primjera. Kako biste nastavili s registracijom, trebate unijeti Vaš broj mobitela. Broj unesite u obliku 091xxxxxx.

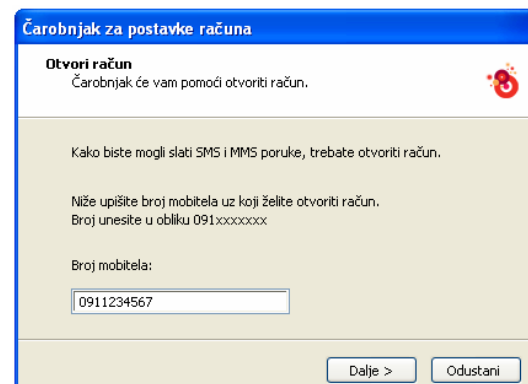

Nakon što ste unijeli broj mobitela, kliknite na **Dalje**.

Program sada provjerava podatke koje ste unijeli s poslužiteljem. Na **broj mobitela** koji ste unijeli primit ćete SMS poruku koja će sadržavati **registracijski kôd**. Program će tražiti od Vas unos tog kôda. Unesite registracijski kôd i kliknite na **Završi**.

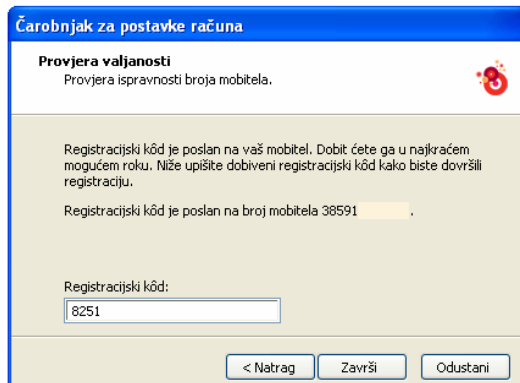
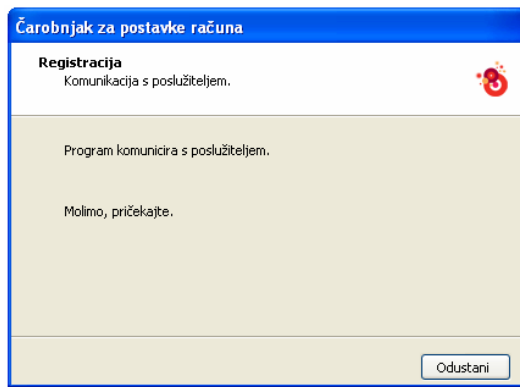

Sada je Vaš račun otvoren i možete početi koristiti Vip e-SMS za slanje SMS i MMS poruka.

NAPOMENA: pri instalaciji na operativnom sustavu Windows Vista bit će potrebno ponovno pokrenuti računalo.

Slanje SMS poruke

Za izradu SMS poruke, otvorite prozor **Novi SMS**. To možete učiniti na više načina:

U MS Windows:

Kliknite desnom tipkom miša na ikonu u paleti sustava (System Tray) te odaberite **Novi SMS**.

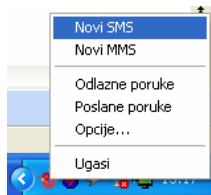

Kliknite dvaput na ikonu **Vip e-SMS Desktop** na radnoj površini.

Otvorite novu poruku preko ikone **Start** u MS Windows: odaberite **Programi** («Programs»), **Vip e-SMS Desktop** te **Novi SMS**.

U bilo kojem Vip e-SMS prozoru

- U bilo kojem Vip e-SMS prozoru kliknite na **Datoteka -> Novi SMS**.

- U bilo kojem Vip e-SMS prozoru osim prozora Novi SMS ili Novi MMS, kliknite na gumb **Novi SMS**.

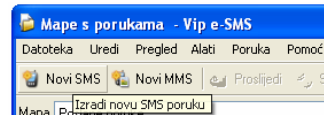

U Outlook Express-u

- Kliknite na gumb **Novi SMS** na alatnoj traci:

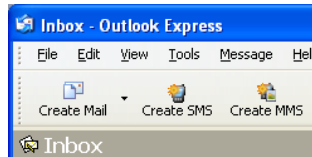

- U glavnom izborniku odaberite **Message -> Novi SMS**.

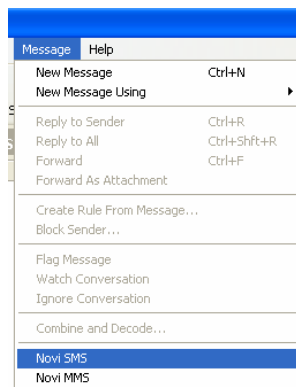

U Internet Explorer-u

- Odaberite **Novi SMS** u padajućem izborniku Vip e-SMS alatne trake

- Označite tekst u prozoru internetskog preglednika, kliknite na desnu tipku miša i odaberite **Pošalji kao SMS**.

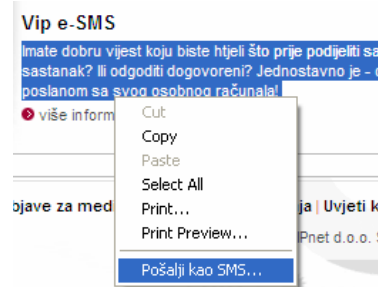

Otvora se prozor **Novi SMS**.

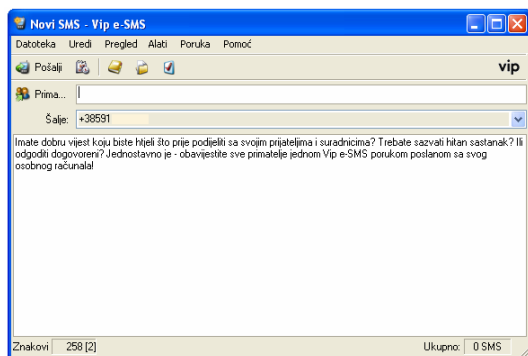

Unesite **broj mobitela primatelja** u polje **Prima**. Ako želite dodati više primatelja, razdvojite ih točkom-zarezom. Zatim unesite poruku u prostoru tijela poruke.

Kliknite na gumb **Pošalji** za slanje poruke.

Broj znakova

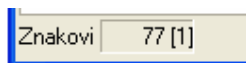

Broj znakova i broj poruka koje ste napisali bit će prikazani u traci stanja na dnu prozora. Vip e-SMS poruka može se sastojati od najviše 765 znakova (dužina 5 Vip e-SMS poruka). Poruka duža od 160 znakova bit će poslana kao nekoliko povezanih Vip e-SMS poruka

PRIMJER: na traci stanja prikazano je «280(2)» što Vam govori da ste unijeli 280 znakova i da će Vip e-SMS poruka biti poslana kao dvije povezane poruke, jedna poruka sa 160 znakova i druga sa 120 znakova. To je moguće jedino ako je odabrana Opcija **Duge poruke**.-> **Omogućiti poruke do 765 znakova (poslane kao nekoliko povezanih SMS poruka)**.

Raspored slanja poruka

Za svaku novu poruku možete odrediti kasnije vrijeme isporuke umjesto trenutnog slanja poruke. Kliknite na gumb **Raspored slanja poruka** (prikazano ispod) ili odaberite **Poruka** → **Raspored slanja poruka**.

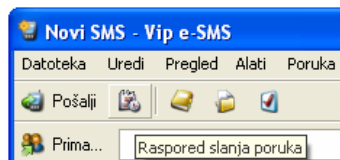

Otvara se prozor **Raspored slanja poruka**.

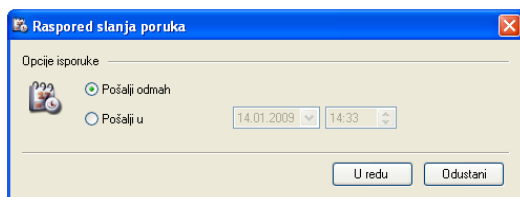

Ova postavka omogućuje pošiljatelju da poruku pošalje odmah (zadana vrijednost) ili da odredi da poruka bude poslana kasnije u određeno vrijeme. U potonjem slučaju, polja za datum i vrijeme koriste se za određivanje vremena kada bi poruka trebala biti poslana. Sve poruke za koje je određen raspored slanja pohranjene su u **Odlaznim porukama** do njihovog slanja.

Odabir primatelja iz Windows adresara (Kontakti)

Možete odabrati primatelja iz Windows-ovog adresara, koji je također poznat pod imenom «Kontakti» («Contacts») u Windows Visti. U tu svrhu kliknite na gumb **Prima**. Pojavit će se dijaloški okvir s Vašim kontaktima, u kojemu možete odabrati kontakte kojima želite poslati poruku. Možete također odabrati **grupe primatelja (distribucijske liste)**; poznate također pod imenom Windows kontakt grupe – «Windows Contact Groups».

U dijaloškom okviru **Adresara** («Address Book») Vip e-SMS-a grupe primatelja bit će prikazane samo jednom za svaku vrstu broja (mobilni, kućni, službeni...) koja je zajednička uključenim kontaktima / drugim grupama primatelja.

PRIMJER:

- «Grupa 1» uključuje kontakte «Kontakt 1» (mobilni, kućni, službeni, službeni faks) i «Kontakt 2» (mobilni, kućni, službeni, dojavljivač)

→ «Grupa 1» bit će prikazana sa zajedničkim vrstama brojeva koje ta dva kontakta sadrže: Mobilni, kućni, i službeni

- grupa «Grupa 2» uključuje kontakte «Kontakt 3» (mobilni, kućni, dojavljivač), «Kontakt 4» (mobilni, dojavljivač), «Kontakt 5» (mobilni, kućni, kućni faks, dojavljivač) i grupu «Grupa 1» (mobilni, kućni, službeni)

→ «Grupa 2» («Group 2») bit će prikazana sa zajedničkim vrstama brojeva koje ta tri kontakta i jedna grupa sadrže: samo mobilni

NAPOMENE: Grupe u Windows Visti su ispravno prikazane bez obzira na bilo kakve cikličke reference između grupa («Grupa A» koja sadrži «Grupu B» i «Grupa B» koja sadrži «Grupu A») i bez obzira na bilo kakve samo-reference unutar grupa («Grupa A» sadrži «Grupu A»).

Kliknite dvaput na ime primatelja kojemu želite poslati poruku te kliknite na **U redu** radi dodavanja primateljevih brojeva mobilnog telefona u prozor **Novi SMS** ili **Novi MMS**.

Odabirom okvira za označavanje **Prikaži samo kontakte s brojem mobitela** moguće je filtrirati i ukloniti korisnike bez broja mobitela.

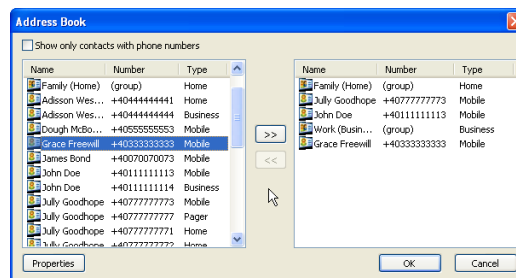

Stvaranje novog kontakta

Aplikacija provjerava izmjenu kontakata iz **Windows Adresara** («Windows Address Book») prigodom svakog prikazivanja prozora «Novi SMS» ili «Novi MMS» kao i prigodom svakog prikazivanja dijaloškog okvira Vip e-SMS **Adresara** («Address Book»).

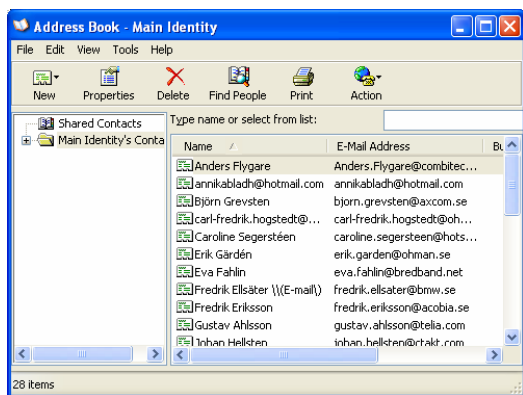

Za informacije o stvaranju novih kontakata i grupa pogledajte Pomoć za Windows („Windows Help“). Samo kliknite na gumb **Windows imenik** na alatnoj traci Vip e-SMS-a te pristupite poglavlju Pomoć pritiskom na tipku F1.

Brza pretraga imena kontakta

Kada popunjavate polje **Prima** za slanje SMS/MMS poruke možete tražiti kontakte i grupe unosom bilo kojeg dijela imena/broja telefona kontakta ili bilo koji dio imena/vrste broja telefona grupe. Bit će prikazani svi kontakti i skupine koji se podudaraju; možete se kretati pomoću strelica i miša na popisu rezultata brze pretrage kako biste odlučili koji kontakt ili grupu dodati. Za dodavanje kontakta/grupe, jednostavno pritisnite tipku Enter ili kliknite lijevom tipkom miša na željeni kontakt.

Ako želite dodati više primatelja, unesite točku-zarez iza prethodnog primatelja i ponovite gornji postupak.

Možete pregledati detaljne podatke o primatelju dvostrukim klikom na ime primatelja u polju **Prima**.

Odlazne poruke

Poruke za koje ste odredili raspored slanja prikazane su u Vašoj mapi **Odlazne poruke** u **Mapama s porukama**.

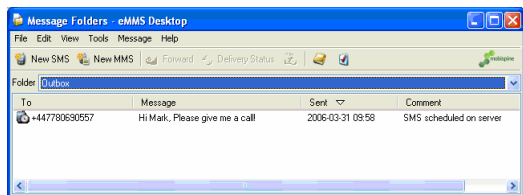

Također se pohranjuju na središnjem poslužitelju za poruke. Poruke za koje ste odredili raspored slanja i koje još nisu poslone možete vidjeti u kartici **Raspored slanja poruka** u prozoru **Opcije**.

Ako niste spojeni na poslužitelj u trenutku slanja poruke za koju ste odredili raspored slanja, dobit ćete poruku upozorenja da niste spojeni i da će poruka biti poslana kada budete ponovno spojeni. Zatim se poruka pohranjuje samo u mapi **Odlazne poruke**. Vip e-SMS će i dalje pokušavati poslati poruku poslužitelju za poruke.

NAPOMENA: Ako Vip e-SMS ne uspije uspostaviti vezu s poslužiteljem za poruke prije zakazanog vremena isporuke poruke, poruka neće biti poslana.

Slanje MMS poruke

Ako želite izraditi MMS poruku, otvorite prozor **Novi MMS**. Kao i za SMS poruke, to možete učiniti na više načina:

U MS Windows:

Kliknite desnom tipkom miša na ikonu u paleti sustava (System Tray) te odaberite **Novi MMS**.

Kliknite dvaput na ikonu **Vip e-SMS Desktop** na radnoj površini.

Otvorite novu poruku preko ikone Start u Windows-ima: odaberite Programi («Programs»), **Vip e-SMS Desktop** te **Novi MMS**.

Kliknite desnom tipkom miša na bilo koju podržanu vrstu multimedijске datoteke (npr. gif, bmp) i odaberite **Send To (Pošalji)** i **Pošalji kao MMS (ili Vip e-SMS)**

U bilo kojem Vip e-SMS prozoru

U bilo kojem Vip e-SMS prozoru kliknite na **Datoteka -> Novi MMS**.

U bilo kojem Vip e-SMS prozoru osim prozora **Novi SMS** ili **Novi MMS**, kliknite na gumb **Novi MMS**.

U Outlook Express-u:

Kliknite na gumb **Novi MMS** na alatnoj traci:

U glavnom izborniku odaberite Message -> Novi MMS.

U Internet Explorer-u

Kliknite na gumb **vip** i odaberite **Novi MMS** u padajućem izborniku **Vip e-SMS alatne trake**

Kliknite na sliku (podržani formati su JPG, GIF, BMP) desnom tipkom miša i odaberite **Pošalji kao MMS**.

Otvora se novi MMS prozor.

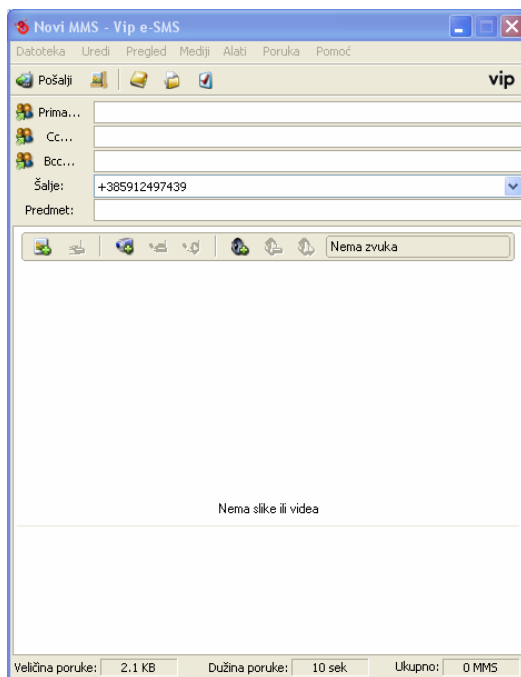

*Napomena: Funkcije za rukovanje kontaktima (adresar, grupe, itd.) opisane su u odjeljku **Slanje SMS poruke**.*

Primatelje MMS poruke moguće je dodati i u Cc: i Bcc: poljima.

Jednostavni MMS

U prethodnom odjeljku prikazan je **Jednostavni MMS** - za slanje MMS poruka na jednoj stranici. Možete također odabrati **Napredni MMS**, koji Vam omogućuje sastavljanje i slanje MMS poruka na više stranica. Ako se prozor **Novi MMS** otvori kao **Napredni MMS**, možete prijeći na slanje Jednostavnog MMS-a odabirom **Pregled** -> **Jednostavni MMS** u glavnom izborniku prozora **Novi MMS**. Idući put kada otvorite prozor **Novi MMS**, sustav će pamtili posljednji korišteni način rada i otvorit će novi prozor u tom načinu rada.

NAPOMENA: Na svakoj stranici MMS poruke možete dodati slikovnu ili zvukovnu datoteku (ili obje) ili možete dodati video datoteku. Ne možete kombinirati video datoteku i slikovnu datoteku ili zvukovnu datoteku. Ukoliko to pokušate učiniti, dobit ćete poruku potvrde sličnu ovoj:

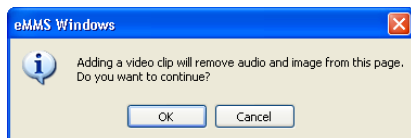

Ako želite dodati novu datoteku (i ukloniti druge datoteke kako je naznačeno), kliknite na **OK** («**U redu**»). Ako želite izbjeći dodavanje nove datoteke i uklanjanje drugih datoteka, kliknite na **Cancel** («**Poništi**»)

NAPOMENA: Kada dodate multimedijску datoteku u MMS poruku, ona će biti kodirana u Base64/ASCII kodu, koji prouzrokuje povećanje njezine veličine za 30 do 40%. Primjerice, dodavanjem zvukovne datoteke čija je veličina u Windows-ovom podatkovnom sustavu 10 kB povećat će se veličina MMS poruke za 13 do 14 kB.

Umetanje slike

Vip e-SMS podržava JPG, GIF i BMP formate slika. Ako želite dodati nepokretnu sliku u Vašu MMS poruku, koristite jedan od sljedećih postupaka:

Kliknite na gumb **Umetni sliku** u gornjem lijevom dijelu prostora za pregled medija:

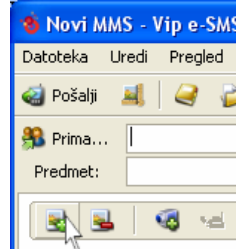

U glavnom izborniku prozora **Novi MMS** odaberite **Mediji** -> **Umetni sliku**.

Povlačenje i ispuštanje („Drag and drop”) slikovnih datoteka podržano je na različitim mjestima u MS Windows: na radnoj površini (Desktop-u), u Internet Explorer-u, Windows Explorer-u, itd. Povučena slika mora biti postavljena u prostor za pregled medija.

Vip e-SMS otvara standardni Windows prozor za odabir datoteke omogućujući Vam time pronalazak i odabir slikovne datoteke koju želite umetnuti.

Možete kontrolirati veličinu i kvalitetu slika koje šaljete u MMS poruci. Te postavke imaju zadane vrijednosti koje možete postaviti u kartici **MMS** u prozoru **Opcije** (pojednostavljeno ćete naći u odjeljku **Opcije**). Ako ih želite promijeniti za određenu poruku, to možete učiniti na jedan od sljedećih načina:

- Kliknite na gumb **Opcije slike**.

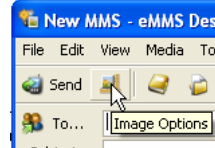

- U glavnom izborniku prozora **Novi MMS** odaberite **Poruka** -> **Opcije slike**.

Otvara se prozor **Opcije slike**.

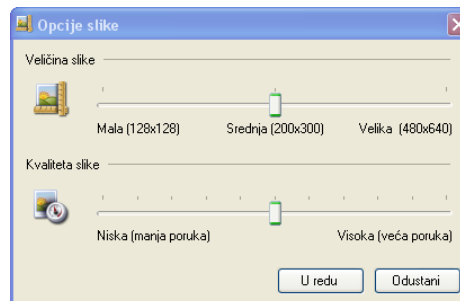

Pomoću kliznog izbornika **Veličina slike** postavite **maksimalnu** veličinu slike koju želite poslati u Vašoj poruci. Ako je slikovna datoteka koju ste odabrali za slanje veća od veličine koju postavite ovdje, datoteka će biti smanjena na ovu veličinu. Ako je manja, veličina datoteke *neće* biti smanjena; slika će zadržati svoju izvornu veličinu.

NAPOMENA: Veličina slike koja je veća od odabrane maksimalne veličine bit će promijenjena tako da bude prilagođena odabranoj maksimalnoj veličini. Omjeri će biti zadržani tako da slika ne bude iskrivljena.

Primjeri:

- Ako ste za maksimalnu veličinu odabrali Mala (128x128) i ako dodate sliku od 400x200 piksela, slika će biti smanjena na 128x64.

- Ako ste za maksimalnu veličinu odabrali Velika (480x640) i ako dodate sliku od 400x200 piksela, veličina slike neće biti promijenjena – prilagođena je Velikoj veličini bez promjene veličine.

- Ako ste za maksimalnu veličinu odabrali Velika (480x640) i ako dodate sliku od 800x400 piksela, slika će biti smanjena na 640x320 piksela (radi zadržavanja omjera kada je dužina slike dva puta veća od njezine širine; 640x320 je najveća veličina slike takvih omjera koja će biti prilagođena za 480x640 piksela).

- Ako ste za maksimalnu veličinu odabrali Velika (480x640) i ako dodate sliku od 800x800 piksela, slika će biti smanjena na 480x480 piksela. (Slika mora biti zadržana kao kvadrat, a 640x640 ne bi bilo prilagođeno Velikoj veličini; 480x480 je najveći kvadrat koji je prilagođen.)

Pomoću kliznog izbornika **Kvaliteta slike** postavite razinu kvalitete slike koju ćete poslati u Vašoj poruci. Pri tome postoji kompromis između kvalitete i veličine datoteke: veća kvaliteta daje oštrije i privlačnije slike ali i veće datoteke, što znači da će poruka biti veća i da će više podataka biti proslijeđeno preko mreže kada pošaljete poruku (kod slanja MMS-a ne naplaćuje se GPRS promet). U prozoru **Novi MMS** prikazana je slika u odabranoj veličini i kvaliteti te možete vidjeti kako bi trebala izgledati primatelju.

NAPOMENA: Mobilna mreža dodatno mijenja veličinu slika radi njihovog prilagođavanja zaslonu mobilnog telefona primatelja te stoga nema jamstva da će primatelj doista vidjeti ono što Vi vidite u prozoru **Novi MMS**.

Brisanje slike

Ako želite izbrisati odabranu sliku iz Vaše MMS poruke, postupite na jedan od sljedećih načina:

Kliknite na gumb **Izbrisi sliku** u gornjem lijevom dijelu prostora za pregled medija:

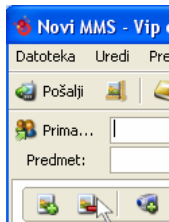

U glavnom izborniku odaberite **Mediji -> Izbrisi sliku**.

Slika je izbrisana iz MMS poruke. Ako želite, možete tada ponovno odabrati sliku koju želite umetnuti.

Umetanje video isječka

Vip e-SMS podržava 3GP format video datoteke. Ako želite umetnuti video u Vašu MMS poruku, postupite na jedan od sljedećih načina:

Kliknite na gumb **Umetni video** u gornjem srednjem dijelu prostora za pregled medija:

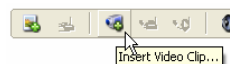

U glavnom izborniku prozora Novi MMS odaberite **Mediji -> Umetni video**.

Povlačenje i ispuštanje („Drag and drop“) video datoteka podržano je na različitim mjestima u MS Windows: na radnoj površini (Desktop-u), u Internet Explorer-u, Windows Explorer-u, itd. Povučeni video mora biti postavljen u prostor za pregled medija.

Vip e-SMS otvara standardni Windows prozor za odabir datoteke omogućujući Vam time pronalazak i odabir videa koji želite umetnuti.

Brisanje videa

Ako želite izbrisati video isječak iz Vaše MMS poruke, postupite na jedan od sljedećih načina:

Kliknite na gumb **Izbrisi video** u gornjem srednjem dijelu prostora za pregled medija:

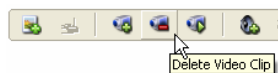

U glavnom izborniku prozora Novi MMS odaberite **Mediji -> Izbrisi video**.

Video je izbrisan iz MMS poruke. Ako želite, možete tada ponovno odabrati neki video koji želite umetnuti.

Reprodukcija videa

Ako želite reproducirati video isječak koji ste odabrali, postupite na jedan od sljedećih načina:

Kliknite na gumb **Prikaži video** u gornjem srednjem dijelu prostora za pregled medija:



U glavnom izborniku prozora Novi MMS odaberite **Mediji -> Prikaži video**.

Za reprodukciju video isječka potreban je softver za reprodukciju koji podržava format 3GP, npr. Real Player. Ako je na Vašem računalu instaliran potreban softver, Windows će otvoriti prozor softvera za reprodukciju videa i reproducirati video isječak.

Umetanje zvuka

Vip e-SMS podržava MIDI, AMR i WAV formate zvuka. Zvukovnu datoteku možete umetnuti u Vašu MMS poruku na jedan od sljedećih načina:

Kliknite na gumb **Umetni zvuk** u gornjem desnom dijelu prostora za pregled medija:

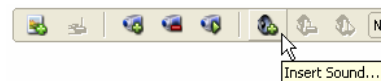

U glavnom izborniku prozora Novi MMS odaberite **Mediji -> Umetni zvuk**.

Povlačenje i ispuštanje („Drag and drop“) zvukovnih datoteka podržano je na različitim mjestima MS u Windows: na radnoj površini (Desktop-u), u Internet Explorer-u, Windows Explorer-u, itd.

Povučena zvukovna datoteka mora biti postavljena u prostor za pregled medija.

Vip e-SMS otvara standardni Windows prozor za odabir datoteke omogućujući Vam time pronalazak i odabir zvukovne datoteke koju želite umetnuti.

Brisanje zvuka

Zvukovnu datoteku možete izbrisati iz Vaše MMS poruke na jedan od sljedećih načina:

Kliknite na gumb **Izbrisi zvuk** u gornjem desnom dijelu prostora za pregled medija:



U glavnom izborniku prozora Novi MMS odaberite **Mediji -> Izbrisi zvuk**.

Zvukovna datoteka je izbrisana iz MMS poruke. Ako želite, možete tada ponovno odabrati neku zvukovnu datoteku koju želite umetnuti.

Reprodukcija zvuka

Zvukovnu datoteku koju ste umetnuli u Vašu MMS poruku možete reproducirati na jedan od sljedećih načina:

Kliknite na gumb **Pokreni zvuk** u gornjem desnom dijelu prostora za pregled medija:



U glavnom izborniku prozora Novi MMS odaberite **Mediji -> Pokreni zvuk**.

Za reprodukciju zvukovne datoteke potreban je softver za reprodukciju koji podržava format odabrane zvukovne datoteke, npr. Real Player. Windows reproducira zvukovnu datoteku u zasebnom softveru za reprodukciju.

Napredni MMS

Napredni MMS omogućuje Vam izradu i slanje MMS poruka na više stranica. Po primitku Vaše poruke, stranice će biti reproducirane na mobitelu primatelja prema redoslijedu kojim ste ih izradili u poruci.

Ako želite prijeći na slanje Naprednog MMS-a, u glavnom izborniku prozora Novi MMS odaberite **Pregled -> Napredni MMS**. Idući put kada otvorite prozor Novi MMS, sustav će pamtiiti posljednji korišteni način rada i otvorit će novi prozor u tom načinu rada.

Kada koristite Napredni MMS, možete obraditi svaku stranicu kako je opisano za **Jednostavni MMS**. U ovom odjeljku su opisani samo dijelovi Naprednog MMS-a koji pružaju funkcije za više stranica.

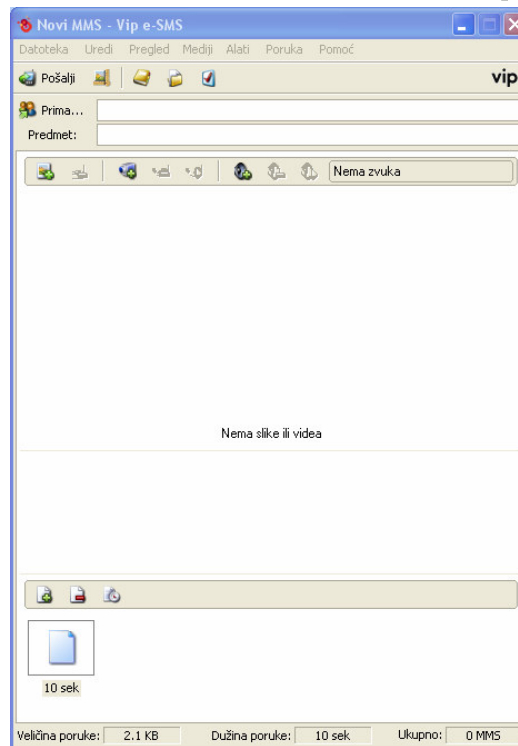

Na dnu prozora nalazi se opći pregled stranica Vaše MMS poruke. Na gornjoj snimci zaslona, poruka ima samo jednu stranicu, koja je duljine 10 sekundi («10 sek» ispod ikone stranice).

NAPOMENA: Ova stranica ne može biti izbrisana jer svaka MMS poruka mora imati najmanje jednu stranicu; ako pokušate izbrisati zadnju preostalu stranicu, dobit ćete poruku o pogrešci.

Ako želite dodati sliku, video ili zvuk na stranicu, kliknite na tu stranicu radi njezinog odabira te postupite kako je opisano pod naslovom **Jednostavni MMS** (prethodni odjeljak). Kada je neka stranica odabrana, središnji dio prozora funkcionira za tu stranicu poput prostora za pregled medija, na isti način kao kod Jednostavnog MMS-a.

Dodavanje stranice

Ako želite dodati novu stranicu u MMS poruku, postupite na jedan od sljedećih načina:

Kliknite na gumb **Dodaj stranicu** u gornjem lijevom dijelu prostora za pregled stranica:

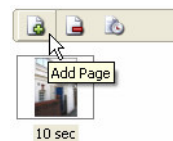

U glavnom izborniku prozora Novi MMS odaberite **Mediji -> Dodaj stranicu**.

Nova stranica je dodana u MMS poruku i prikazana u prostoru za pregled stranica. Nova stranica se uvijek dodaje na kraju MMS poruke.

Brisanje stranice

Postoje dva načina brisanja stranice iz MMS poruke:

Kliknite na gumb **Izбриши stranicu** u gornjem lijevom dijelu prostora za pregled stranica.

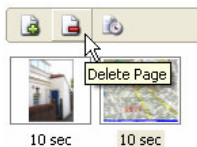

U glavnom izborniku prozora Novi MMS odaberite **Mediji -> Izбриши stranicu**.

NAPOMENA: Ova mogućnost nije dostupna ako MMS poruka ima samo jednu stranicu.

NAPOMENA: Koju ćete stranicu izbrisati ovisi o tome koju ste stranicu odabrali klikom. Ako je neka stranica odabrana, ta će stranica biti izbrisana. Ako nije odabrana nijedna stranica, bit će izbrisana posljednja stranica MMS poruke.

Trajanje stranice

Ako želite postaviti trajanje neke stranice (tj. trajanje reprodukcije stranice kada primatelj pregledava MMS poruku), odaberite stranicu jednostrukim klikom te postupite na jedan od sljedećih načina:

Kliknite na gumb **Trajanje stranice** u gornjem lijevom dijelu prostora za pregled stranica:

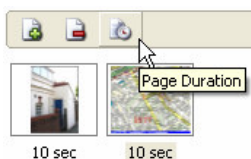

U glavnom izborniku prozora Novi MMS odaberite **Mediji -> Trajanje stranice**.

Otvora se prozor Trajanje stranice.

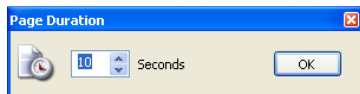

Ovdje duljinu u sekundama možete izravno unijeti u polje koristeći tipkovnicu ili strelice uz polje za postavljanje duljine. Kada ste završili kliknite na **OK**.

NAPOMENA: Za koju ćete stranicu postaviti trajanje ovisi o tome jeste li odabrali neku stranicu klikom na nju. Ako je neka stranica odabrana, trajanje te stranice će biti promijenjeno. Ako nije odabrana nijedna stranica, bit će promijenjeno trajanje posljednje stranice MMS poruke (na to ukazuje sivom bojom istaknuto trajanje stranice koje je vidljivo na gornjoj snimci zaslona prostora za pregled stranica, na kojoj je prikazan gumb **Trajanje stranice**.)

Mapa Odlazne poruke

Nakon pritiska na gumb **Pošalji**, poruka će biti privremeno pohranjena u **Odlazne poruke** dok ne bude poslana s Vašeg računala. Ako Vaše računalo nije spojeno na internet u trenutku slanja poruke, poruka će se čuvati u Odlaznim porukama dok internetska veza ne bude ponovno uspostavljena. U slučaju neuspjelog slanja poruke, poruka će se čuvati u Odlaznim porukama, odakle ćete tu poruku moći ponovno sami poslati kasnije.

Napomena: Ako ste odredili da poruka bude poslana kasnije (pogledajte odjeljak *Raspored slanja poruka*), poruka će biti pohranjena u Odlaznim porukama do vremena slanja koje ste unijeli.

Pregled mape Odlazne poruke

Odlaznim porukama možete pristupiti na nekoliko načina:

Kliknite desnom tipkom miša na ikonu u **paleti sustava (System Tray)**; u donjem desnom kutu Windows-a) te odaberite **Odlazne poruke**.

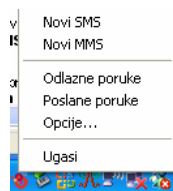

Druga mogućnost je da u bilo kojem prozoru Novi SMS ili Novi MMS odaberete **Pregled -> Odlazne poruke**, ili

kliknete na gumb  i otvorit će se prozor **Mape s porukama**.

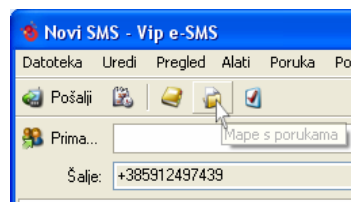

Odaberite mapu **Odlazne poruke** iz padajućeg popisa.

U Outlook Express-u, u glavnom izborniku možete odabrati **View -> Odlazne SMS/MMS poruke**.

U prozoru **Mape s porukama**, poruke su prikazane u glavnom okviru sa stupcima s oznakama **Prima**, **Poruka**, **Poslano** i **Komentar**.

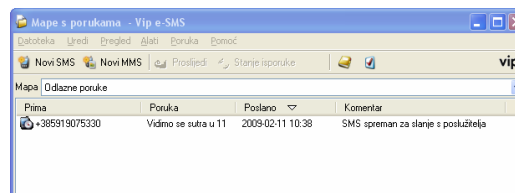

Pregled poruke

Odaberite mapu **Odlazne poruke** iz padajućeg okvira i kliknite dvaput na poruku koju želite pregledati.

Uređivanje i ponovno slanje poruke

Kliknite dvaput na poruku kako biste otvorili poruku radi njezinog uređivanja. Pritiskom na **Pošalji**, poruka će se smatrati novom porukom, a izvorna poruka će biti uklonjena iz Odlaznih poruka. Ova se funkcija može koristiti u slučaju neuspjelog slanja poruke.

Brisanje poruka iz mape Odlazne poruke

Neželjene poruke možete izbrisati iz mape **Odlazne poruke** njihovim odabirom i pritiskom na tipku «Delete» (na Vašoj tipkovnici) ili korištenjem opcije **Izbriši** iz izbornika **Uredi**.

Mapa Poslane poruke

Sve poruke koje su poslone s Vašeg računala pohranjuju se u mapu **Poslane poruke**. Tamo možete pregledati pojedinosti poslanih poruka kao i njihovo stanje isporuke.

Pregled mape Poslane poruke

Mapi **Poslane poruke** možete pristupiti na nekoliko načina:

Kliknite desnom tipkom miša na Vip e-SMS ikonu u Paleti sustava (System Tray-u) te odaberite **Poslane poruke**.

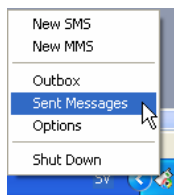

Druga mogućnost je da u bilo kojem prozoru Novi SMS ili Novi MMS odaberete **Pregled -> Poslane poruke**, ili

kliknete na gumb  i otvorit će se prozor Mape s porukama.

Odaberite mapu **Poslane poruke** iz padajućeg popisa.

U Outlook Express-u, u glavnom izborniku možete odabrati **View -> Poslane SMS/MMS poruke**.

U glavnom okviru poruke su prikazane sa stupcima s oznakama **Prima**, **Poruka** i **Poslano**.

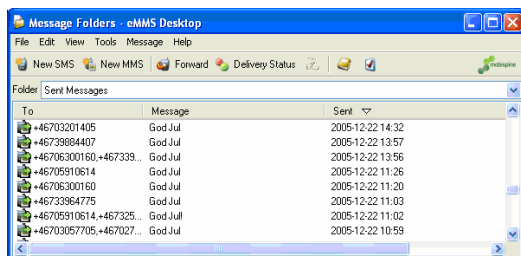

MMS i SMS poruke imaju različite ikone te ih je stoga moguće razlikovati na popisu.

Pregled poruke

Odaberite mapu **Poslane poruke** iz padajućeg okvira i kliknite dvaput na poruku koju želite pregledati.

Uređivanje i prosljeđivanje poruke

Kliknite dvaput na poruku koju želite otvoriti. Poruku možete prosljediti na način da kliknete na gumb **Prosljedi**, unesete nove primatelje i kliknete na gumb **Pošalji**.

Brisanje poruka iz mape Poslanih poruka

Neželjene poruke možete izbrisati iz mape **Poslane poruke** njihovim odabirom i pritiskom na tipku Izbriši «Delete» (na Vašoj tipkovnici) ili korištenjem opcije **Izbriši** iz izbornika **Edit**.

Alatna traka Internet Explorer-a

Alatnom trakom Internet Explorer-a Vip e-SMS nudi novi i brzi način slanja SMS poruka iz softvera koji koriste milijuni korisnika osobnih računala, to jest iz Microsoft® Internet Explorer-a.

Korištenje alatne trake Vip e-SMS-a

Nakon instalacije Vip e-SMS-a, alatna traka Vip e-SMS-a bit će vidljiva u Internet Explorer-u kao dodatna alatna traka. *Napomena: Tijekom instalacije imate mogućnost poništiti odabir alatne trake Vip e-SMS-a, u kojem slučaju neće biti instalirana. Ukoliko kasnije poželite koristiti alatnu traku Vip e-SMS-a, morat ćete ponovno instalirati aplikaciju.*

Na alatnoj traci Vip e-SMS-a možete jednostavno izraditi i slati SMS poruke. Alatna traka sastoji se od četiri dijela, s lijeva na desno:

- Gumba s Vip logotipom za pristup izborniku (v. opis u nastavku).

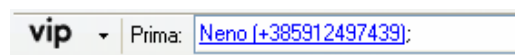

- Polja **Prima** u kojemu je moguće upisati ili povući i ispuštiti broj ili nekoliko brojeva mobitela.

Kontakte je moguće umetnuti i iz Windows adresara (**Kontakti**).

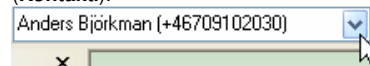

Kontakti se također umeću unosom jednog ili više slova imena primatelja u polje **Prima** te odabirom između ponuđenih kontakata.

Ukoliko u polju **Prima** pritisnete na tipku strelice **dolje** na tipkovnici, otvora se padajući izbornik u kojemu su prikazani svi kontakti iz Windows adresara s brojevima mobitela.

- Polja **Poruka** u kojemu je moguće upisati poruku. Možete unijeti najviše 160 znakova. Tekst koji sadrži više od 160 znakova bit će skraćen.

Polje **Poruka** podržava **povlačenje i ispuštanje teksta („Drag and drop“)**.

Poruka: Poruka se može poslati iz alatne trake u Internet Exploreru.

- Gumba **Pošalji** - poruka se šalje nakon pritiska na gumb **Pošalji**.

Pristupni izbornik

Ako pritisnete gumb s Vip logotipom, otvorit će se pristupni izbornik. Iz ovog izbornika dostupne su, između ostalog, mape s porukama, Opcije te funkcije slanja SMS i MMS poruka.

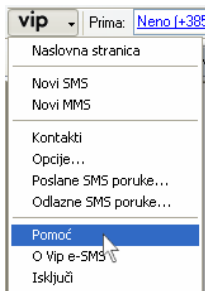

Moguće je odabrati:

Naslovna stranica. Poveznica prema Vipnet internetskim stranicama.

Novi SMS. Otvara prozor za sastavljanje SMS poruke.

Novi MMS. Otvara prozor za sastavljanje MMS poruke.

Kontakti. Otvara Windows adresar (Windows Address Book).

Opcije. Otvara dijaloški okvir Opcija.

Mape s porukama

- Poslane SMS poruke - Mapa sa svim poslanim porukama

- Odlazne SMS poruke - Mapa s porukama koje nisu poslana, npr. zbog zadanog rasporeda slanja poruka

Pomoć

O Vip e-SMS (informacije o Vip e-SMS aplikaciji)

Isključi

Deaktiviranje alatne trake Vip e-SMS-a

Alatnu traku je moguće skriti pomoću standardnog načina rukovanja alatnim trakama u Internet Explorer-u: Idite na **View -> Toolbars -> Vip e-SMS Toolbar (Pregled -> Alatne trake -> Vip e-SMS Toolbar)** radi njezinog aktiviranja ili deaktiviranja.

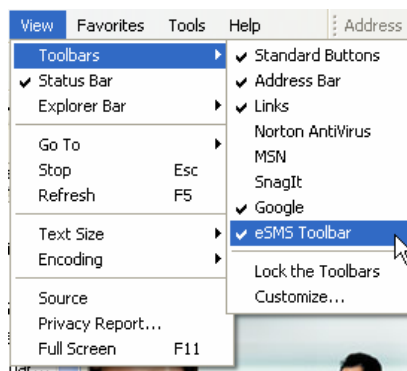

Opcije

Prozor **Opcije** omogućuje Vam konfiguriranje Vip e-SMS-a kako bi ispunio Vaše vlastite potrebe.

Za otvaranje prozora **Opcije** možete kliknuti na gumb **Opcije** u bilo kojem prozoru **Novi SMS** ili **Novi MMS**, ili odabrati **Alati -> Opcije** u bilo kojem prozoru Vip e-SMS-a. U glavnom izborniku Outlook Express-a možete također odabrati **Tools -> SMS/MMS opcije (Alati -> SMS/MMS opcije)**.

Gumb **Opcije**  dostupan je u svim prozorima Vip e-SMS-a.

Deinstalacija

Program se vrlo jednostavno deinstalira odabirom izbornika **Start -> Programi -> Vip e-SMS Desktop -> Deinstaliraj** («Start Menu -> Programs -> Vip e-SMS Desktop -> Deinstaliraj») i praćenjem uputa. Druga mogućnost je opisana u nastavku.

U **Izborniku Start** («Start Menu») odaberite **Postavke -> Upravljačka ploča** («Settings -> Control Panel»). Otvara se Upravljačka ploča («Control Panel»).

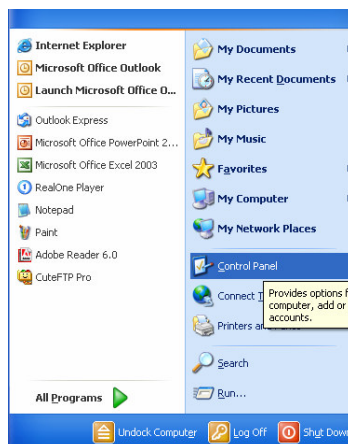

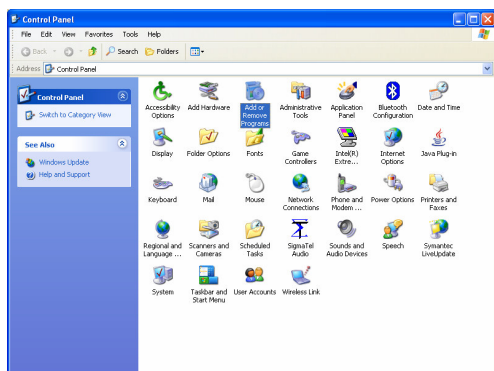

Kliknite dvaput na ikonu **Dodaj/ukloni programe** («**Add/Remove Programs**»). Otvora se prozor koji sadrži popis svih instaliranih programa po abecednom redu.

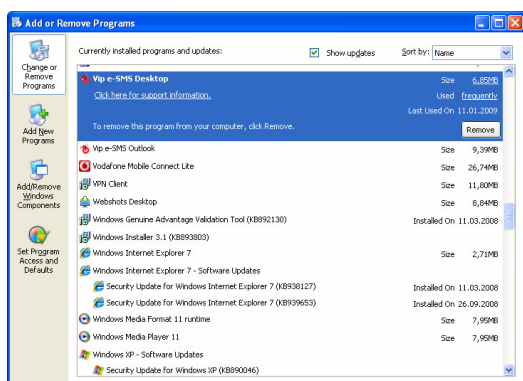

Kliknite na redak na kojemu piše **Vip e-SMS Desktop**. Redak će se proširiti i bit će prikazane dodatne informacije o programu. Kliknite na gumb **Promijeni/ukloni** («**Change/Remove**») i potvrdite Vašu želju da uklonite program.

*NAPOMENA: Izgled prozora za **Dodavanje/Uklanjanje** programa («**Add/Remove Programs**») može biti malo drugačiji na nekim računalima ovisno o inačici Windows-a koju posjedujete.*

Kliknite na gumb **Yes** («**Da**») za deinstalaciju.

Nakon što kliknete na **Yes** («**Da**»), instalirane datoteke i direktoriji bit će uklonjeni s računala. Kliknite na gumb **Završi** («**Finish**») kako biste dovršili deinstalaciju.

Vip e-SMS je sada uklonjen s Vašeg računala i deinstalacija je dovršena.

Napomena: mape Odlazne poruke i Poslane poruke neće biti izbrisane nakon deinstalacije radi sprječavanja neželjenog gubitka podataka.